

Chuvas causam prejuízo milionário na região

JORNAL O ALTO URUGUAI
60 ANOS

AU
DIÁRIO



Marcos Silva

FREDERICO WESTPHALEN/RS, 29 DE JUNHO DE 2026, ANO 60, EDIÇÃO 4294

Diego Macagnan | Camila Oliveira | Márcia Sarmiento | Gabriel Pinto | Emylli Fontoura
redacao@oaltouruguai.com.br



Clique para ir para a editoria

Geral

Região

Nacionais e Estaduais

Esporte

Polícia

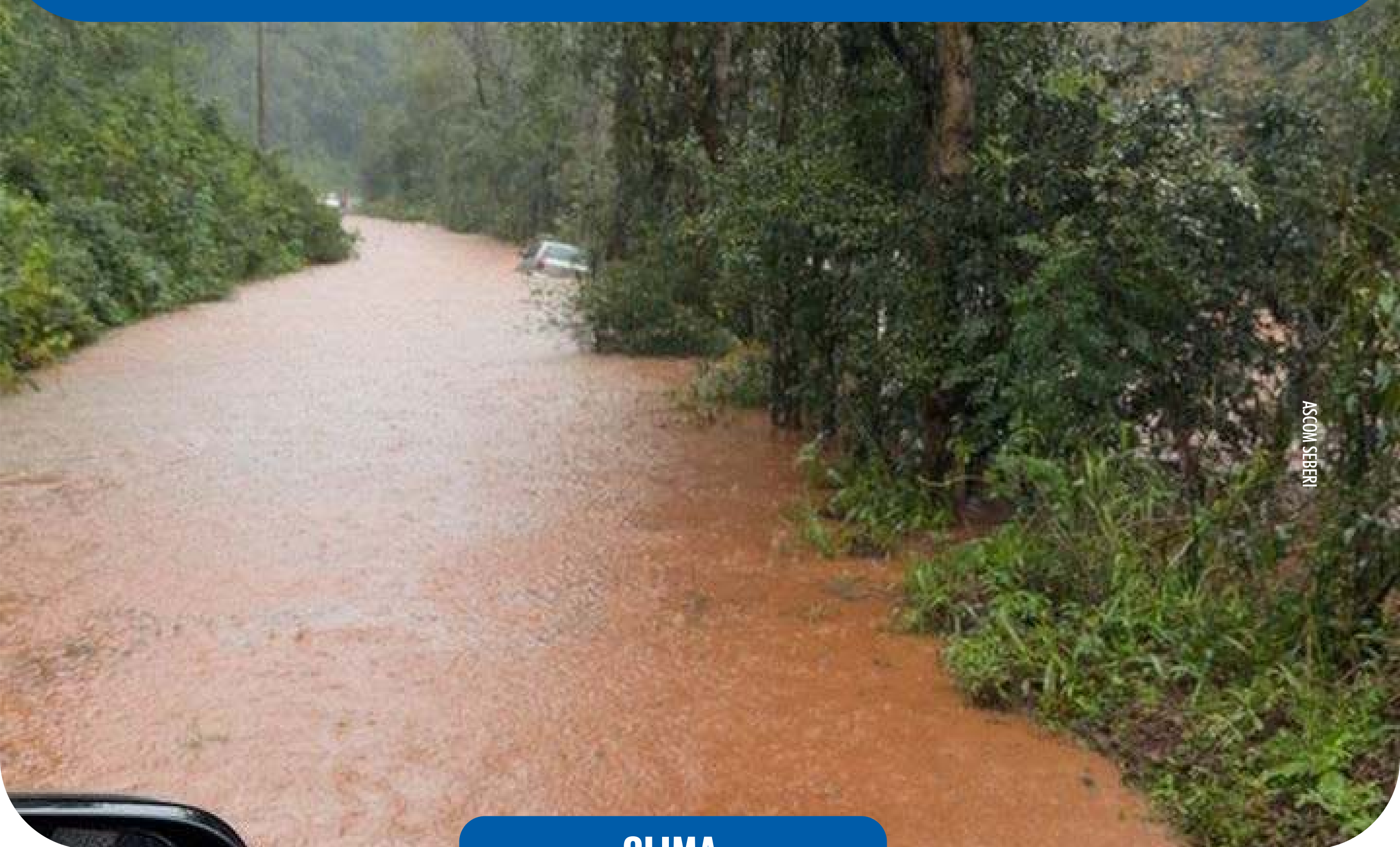

ASCOM SEBERI

CLIMA

Temporal atinge a região e causa série de prejuízos

Defesa Civil acompanha o levantamento dos prejuízos e monitora a possibilidade de decretação de situação de emergência

As fortes chuvas registradas no domingo, 28, com acumulados superiores a 200 milímetros na região E provocaram transtornos em pelo menos 20 municípios. Entre os principais impactos estão alagamentos, interrupção de estradas, deslizamentos, queda de árvores, problemas no abastecimento de água, danos em pontes e o cancelamento das aulas nesta segunda-feira, 29. A reportagem do AU reuniu informações divulgadas pelas prefeituras e Defesa Civil de FW para apresentar um panorama da situação.

Segundo a coordenadora da 7ª Coordenadoria Regional de Pro-

teção e Defesa Civil (7ª Crepdec), capitã Bárbara Dilly, os municípios ainda realizam o levantamento dos prejuízos, mas os primeiros dados apontam que os maiores impactos ocorreram no interior.

Prejuízos

Os maiores prejuízos foram registrados na infraestrutura viária. Municípios como Seberi, Erval Seco, Pinheirinho do Vale, Cerro Grande, Boa Vista das Missões, Jaboticaba, Iraí, Três Passos, Rodeio Bonito, Vista Alegre, Vicente Dutra, Cristal do Sul e Novo Tiradentes enfrentaram bloqueios, erosões, pontes submersas ou danificadas e dificuldades de acesso



ASCOM Iaboritaba

às comunidades. Em Erval Seco, o maquinário utilizado na reconstrução da ponte sobre o Rio Guarita foi arrastado pela correnteza.

Alagamentos também foram registrados em Ametista do Sul, Caiçara, Dois Irmãos das Missões, Seberi e Três Passos, onde o Rio Guarita saiu do leito. Em Pinheirinho do Vale, além da interdição de estradas, houve queda de árvores, desabamento de um pontilhão e suspensão das atividades da balsa devido ao alto volume de água.

Municípios sem água

O abastecimento de água foi afetado em Alpestre, Ametista do Sul, Cerro Grande, Erval Seco, Frederico Westphalen, Palmeira das

Missões, Palmitinho, Planalto e Pinheirinho do Vale. Em Cerro Grande, a prefeitura iniciou a distribuição de água mineral após a contaminação de poços artesianos.

Aulas canceladas

Como medida preventiva, a maioria dos municípios suspendeu as aulas da rede municipal nesta segunda-feira, 29. Em Palmeira das Missões, apenas as escolas do interior tiveram as atividades canceladas, enquanto na área urbana o calendário foi mantido. Em Taquaruçu do Sul, o transporte escolar no interior foi suspenso e as aulas foram canceladas na Escola Estadual José Zanatta.



MAIS INFORMAÇÕES:



Terça do Hortifruti



BATATA INGLESA
BRANCA E ROSA KG



RS 3,99

MANGA KG



RS 6,95

BANANA CATURRA KG



RS 2,99

MAMÃO PAPAYA KG



RS 6,99

MELÃO ESPANHOL KG



RS 5,99

MAÇÃ NACIONAL
FUJI KG



RS 5,99

LARANJA UMBIGO
NACIONAL KG



RS 2,99

BERGAMOTA KG



RS 1,95

MORANGA CABOTIÁ KG



RS 2,99

BRÓCOLIS UNIDADE



RS 4,99

COUVE FLOR UNIDADE



RS 5,99

MAMÃO FORMOSA KG



RS 6,99

OVOS BRANCOS
BANDEJA COM 20 OVOS



RS 11,95

LARANJA PARA SUCO KG



RS 1,99

BATATA DOCE KG



RS 3,49

ABACAXI UNIDADE



RS 6,99

CENOURA KG



RS 6,99

TOMATE KG



RS 6,99

ABACATE KG



RS 3,95

CAQUI KG



RS 6,99

Ofertas válidas 30/06/26

Compre pelo whatsapp e receba em casa.  55 3744-1545

 Av. João Muñiz Reis, 1218 - Frederico Westphalen - RS

Imagens meramente ilustrativas.



CLIMA

Município registra mais de R\$ 5,1 milhões em prejuízos causados pelas chuvas

Levantamento também apontou prejuízos significativos na infraestrutura rural, com aproximadamente 600 quilômetros de estradas prejudicadas

O Escritório Municipal da Emater-RS/ASCAR de Seberi divulgou, nesta segunda-feira, 29 de junho, um laudo técnico com a estimativa dos prejuízos provocados pelas chuvas excessivas registradas no município entre os dias 27 e 28 de junho de 2026.

Conforme o levantamento, o volume acumulado de chuva no período chegou a aproximadamente 170 milímetros, ocasionando o transbordamento de rios e a ocorrência de enxurradas. Os eventos climáticos causaram danos diretos e indiretos em lavouras, atividades pecuárias e na infraestrutura rural do município.

De acordo com o laudo técnico, os prejuízos atingiram culturas como trigo, aveia e hortaliças, além de propriedades ligadas à bovinocultura de leite e de corte. Também foram registradas perdas em pastagens perenes e anuais, danos em silos de silagem, açudes e reservatórios utilizados para o abastecimento de água dos animais.

Na atividade pecuária, os prejuízos estimados chegam a R\$ 5.080.000,00, sendo R\$ 600 mil relacionados às perdas na produção leiteira e R\$ 4,48 milhões referentes aos danos em silagem. Já na atividade agrícola, as perdas em

hortaliças somam cerca de R\$ 25 mil, com 8 hectares atingidos de uma área total de 10 hectares.

Além dos danos à produção, o levantamento também aponta prejuízos significativos na infraestrutura rural, com aproximadamente 600 quilômetros de estradas prejudicadas, além de danos em cabeceiras de pontes e pontilhões.

Somados, os prejuízos estimados até o momento chegam a R\$ 5.105.000,00. A Emater destaca, no entanto, que os números podem ser alterados nos próximos dias, dependendo da continuidade ou não das chuvas.

O levantamento foi elaborado pelo Escritório Municipal da Emater-RS/ASCAR de Seberi e assinado pela técnica em agropecuária e Chefe do Escritório Municipal, Pâmela dos Santos Couto.

O prefeito Adilson Adam Balestrin destacou que as equipes da

Administração Municipal seguem mobilizadas desde as primeiras horas, atuando durante o dia e também ao longo da semana no atendimento às demandas causadas pelas fortes chuvas, com trabalhos nas estradas, comunidades do interior, áreas urbanas e apoio às famílias atingidas.

Segundo o prefeito, em reunião com a Defesa Civil Regional nesta segunda-feira, 29, foi reforçada a previsão de novos volumes de chuva nos próximos dias, o que exige atenção redobrada da população diante da possibilidade de novos transtornos. "Estamos acompanhando a situação de perto, com nossas equipes trabalhando de forma integrada para atender os pontos mais críticos e dar o suporte necessário à comunidade. Pedimos que todos mantenham o cuidado, evitem áreas de risco e acionem a Prefeitura ou a Defesa Civil em caso de necessidade", afirmou.

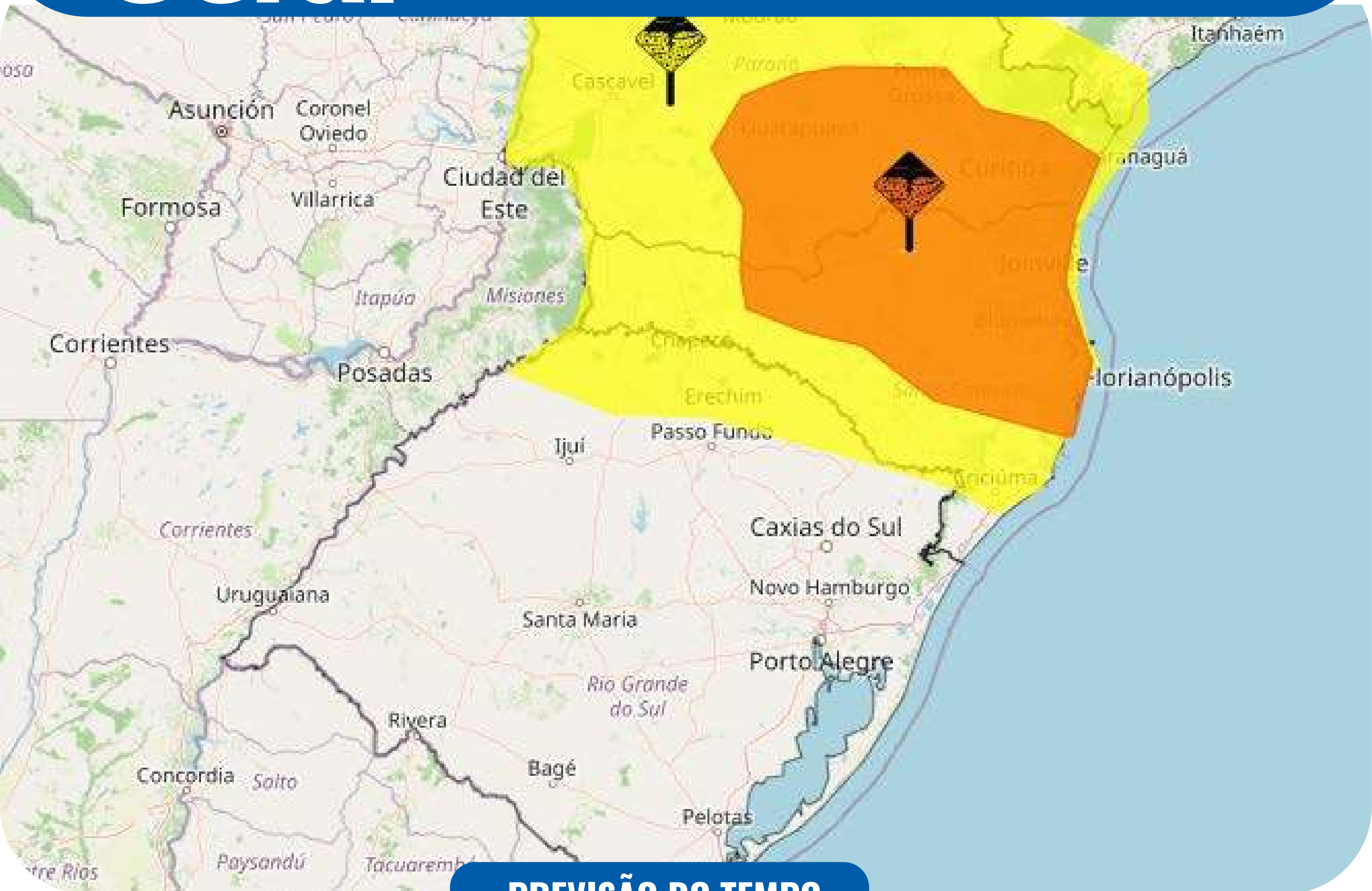

Instabilidade climática deve marcar a semana no Noroeste do RS

INMET mantém alertas para temporais, ventos fortes e queda de temperatura ao longo da semana

As chuvas intensas que atingiram o Noroeste gaúcho no fim de semana ultrapassaram os 100 milímetros em grande parte da região e provocaram transtornos em diversos municípios. Entre os volumes mais expressivos, Jaboticaba registrou 180 milímetros de chuva, seguida por Rodeio Bonito, com 150 milímetros, e Palmeira das Missões, com 119,6 milímetros.

Conforme dados do Cema-den, outros municípios da região também registraram volumes intensos de chuva, como Frederico Westphalen e Taquaruçu do Sul,

com 110 milímetros cada, além de Erval Seco, que acumulou 105 milímetros.

Em Jaboticaba, município com o maior volume de chuva registrado, houve danos principalmente em estradas do interior e em áreas de produção rural, especialmente nas localidades de Linha Braga, Xaxim e Santa Lúcia. Em razão das condições das vias, as aulas foram canceladas. A prefeitura informou que equipes da Secretaria de Obras atuam desde domingo na abertura de sarjetas, desobstrução de bueiros e recuperação emergencial das estradas.

Noroeste gaúcho permanece sob alerta

Segundo avisos do Instituto Nacional de Meteorologia (Inmet), o Noroeste gaúcho permanece sob alerta para temporais e chuvas intensas nos próximos dias. Nesta segunda-feira, 29, a região está em alerta amarelo para tempestades. Na terça-feira, 30, o alerta amarelo segue para chuvas intensas, com previsão de precipitação entre 20 e 30 milímetros por hora, podendo alcançar até 50 milímetros ao longo do dia, além de ventos entre 40 e 60 km/h e possibilidade de queda de granizo.

Na quarta-feira, 1º de julho, o alerta se intensifica para laranja, classificado como situação de perigo. Segundo o Inmet, são esperados volumes de chuva entre 30 e 60 milímetros por hora, ou até 100 milímetros por dia, além de ventos intensos entre 60 e 100 km/h e queda de granizo. Há risco de corte de energia elétrica, estragos em plantações, queda de árvores e alagamentos.

A partir de quinta-feira, 2, o ce-

nário muda com a chegada de uma massa de ar frio. O Inmet emitiu alerta amarelo para declínio de temperatura entre quinta e sexta-feira, com previsão de queda entre 3°C e 5°C, trazendo leve risco à saúde e possibilidade de geada em áreas da região.

Recomendações de segurança

Em situações de emergência, a orientação é evitar abrigo sob árvores durante rajadas de vento, não estacionar veículos próximos a placas de propaganda ou torres de transmissão e, se possível, desligar aparelhos elétricos e o quadro geral de energia. Em caso de enxurradas, documentos e objetos de valor devem ser protegidos em sacos plásticos. Em situações de maior risco, a recomendação é procurar abrigo imediatamente.

Em caso de emergência, a população pode acionar a Defesa Civil pelo telefone 199 ou o Corpo de Bombeiros pelo 193.



MAIS INFORMAÇÕES:





Rafael Perari de Itapiranga

CONFIRA MAIS
INFORMAÇÕES



PREVISÃO DO TEMPO

Balsa arrastada pela cheia atinge ponte na RSC-472 e é contida

Daer avalia possíveis danos na ponte entre Palmitinho e Tenente Portela

Uma balsa utilizada na construção da nova ponte entre Erval Seco e Redentora foi arrastada pela correnteza do Rio Guarita durante a cheia registrada no domingo, 28. Antes de ser contida, a estrutura colidiu com um dos pilares da ponte sobre a RSC-472, entre Palmitinho e Tenente Portela.

Avaliação da ponte

Na manhã desta segunda-feira, 29, técnicos do Daer realizaram uma inspeção para verificar possíveis danos provocados pelo impacto da balsa. Até o momento, o trânsito na RSC-472 segue liberado.

Balsa foi arrastada pela cheia

As chuvas do fim de semana,

com acumulados próximos de 200 milímetros, elevaram o nível do Rio Guarita e romperam os cabos que prendiam a balsa utilizada na obra da ponte entre Erval Seco e Redentora. Durante o deslocamento, máquinas e equipamentos caíram no rio.

Operação no Rio Uruguai

A balsa foi interceptada por três rebocadores no Rio Uruguai e rebocada até o porto de Itapiranga (SC), onde permanece atracada. Após a operação, a travessia entre Barra do Guarita e Itapiranga foi retomada nesta segunda-feira, enquanto a ligação com Basílio da Gama continua com restrições. A remoção definitiva da estrutura ainda será definida.



COMÉRCIO

Super Bertoletti sorteia 10 vales-compras de R\$ 1 mil

O Super Bertoletti realizou no sábado, 27, o segundo sorteio da campanha "Parceria Premiada – 52 anos", iniciativa que vai distribuir R\$ 40 mil em vales-compras ao longo de 2026. O primeiro sorteio havia sido realizado em abril.

Nesta rodada, os clientes sorteados foram contemplados com 10 vales-compras de R\$ 1 mil cada. Os próximos sorteios da campanha serão nos dias 29 de agosto (10 vales-compras de R\$ 1 mil), 31 de outubro (5 vales-compras de R\$ 1 mil) e 26 de dezembro (10 vales-compras R\$ 1 mil).

Como participar?

Para receber um cupom e concorrer aos prêmios, o cliente deve gastar R\$ 200 em compras ou adquirir três produtos das marcas parceiras da campanha (Makro, Mili, 3 Corações, Oniz, Orquídea, Aquafast, Edimar Representações, Nillo Tozzo, Parati, Digrepal, Bettanin e Dori). É necessário preen-

cher corretamente o cupom para garantir o prêmio. Os vales-compras serão entregues na sede do Supermercado Bertoletti e deverão ser utilizados exclusivamente pelos ganhadores contemplados. O prêmio é pessoal, intransferível e válido para uma única compra. Os cupons não são cumulativos para as próximas etapas.

Os clientes contemplados no segundo sorteio foram:

Micheli de Oliveira - Vista Alegre

Vicente Barbosa Scherer - FW (Centro)

Ana Julia da Silva Sponchiado - FW (Jardim Primavera)

Liliara Daamo - FW(Centro)

Debora Ortigara - FW (Ipiranga)

Patricia Farias - FW (Aparecida)

Tania Schecker - FW (Ipiranga)

Marlene Bertoletti - FW(Centro)

Glaucia da Rocha Tassinari - FW (Centro)

Eliziane Landfelt Soares - FW (Distrito Industrial)



FESTIVAL ATENA

Dança toma conta do palco e movimentada o fim de semana

Programação contou com workshops, apresentações e mostras competitivas, consolidando o evento como um dos principais encontros culturais do Estado

A 12ª edição do Festival Atena teve a dança como grande protagonista neste final de semana. O Salão de Atos da URI recebeu, no sábado, 27, uma intensa agenda de formação, apresentações e competições, reunindo bailarinos, grupos e companhias de diferentes municípios em um ambiente de intercâmbio artístico e valorização da cultura. Confira o resultado da mostra competitiva em nosso site www.oaltouruguai.com.br

A programação de sábado iniciou às 10 horas com o workshop de Ballet, ministrado por Gabriel Suárez, seguido pelo workshop de Jazz, às 13 horas, com Carol Dalmolin. Às 15 horas, o público acompanhou o espetáculo "Prisioneiros do Destino", apresentado pelo Grupo Corpory da APAE de Frederico Westphalen. Na sequ-

ência, aconteceram as apresentações das mostras competitivas e não competitivas, reunindo talentos da região e de outras cidades.

No domingo, 28, o festival ampliou a diversidade artística com uma sequência de apresentações que valorizaram diferentes manifestações culturais. A programação contou com o espetáculo "Aquele Lugar (de Atena)", do Grupo Novos Loucos Poetas, de Frederico Westphalen, seguida pelas apresentações do Grupo de Dança Cultural Kaingang Goj Vêso, de Iraí; do espetáculo "É Hora de Brincadeira, Brincar de Capoeira", do Grupo Capoeira Oxósse Karcará/CEMACA; da Cia Teatral Sonhar-te do Palhaço Pirulito, de Sarandi; além das danças folclóricas alemãs, do Centro Cultural 25 de Julho, e das danças tradicionais



Gabriel Primo

gaúchas, apresentadas pelo CTG Querência da Serra, de Seberi.

O Festival Atena mantém aberta, até o dia 3 de julho, a Galeria de Artes instalada na Biblioteca da URI, com exposição de fotografia, pintu-

ra e desenho, disponível diariamente das 8 às 22 horas. A programação reforça o compromisso do evento com a valorização das diferentes linguagens artísticas e com a democratização do acesso à cultura.

PROGRAMAÇÃO

Segunda-feira – 29 de junho | Auditório da URI

- 9h – Encontro Literário da Academia Frederiquense de Letras
- 19h30min – Apresentação do Coral da URI
- Após a apresentação – Seminário Cultural e Encontro de Artistas

Terça-feira – 30 de junho | Cine Globo

- 9h – Exibição de Curtas Infanto-juvenis
- 14h – Exibição de Curtas Infanto-tijjuvenis
- 19h30min – Sessão de Cinema
- 20h30min – Recital de Piano com Everton Drechsler

Exposição paralela

- Galeria de Artes – Biblioteca da URI
- Exposição de fotografia, pintura e desenho
- Período: de 25 de junho a 3 de julho
- Horário de visitação: das 8h às 22h.

Região



Camilla de Oliveira

AMETISTA DO SUL

Iniciadas obras de pavimentação que liga o município a Rodeio Bonito

Começaram na terça-feira, 23, as obras de pavimentação do trecho que liga Ametista do Sul à Rodeio Bonito. A intervenção marca o início de um projeto considerado estratégico para a mobilidade e o desenvolvimento regional.

O projeto prevê a pavimentação de aproximadamente 4,4 quilômetros, conectando Ametista do Sul até a divisa com Rodeio Bonito. Segundo o engenheiro fiscal Henrique Cremonini, o trecho contará com duas pistas de 3,5 metros cada, além de 50 centímetros de acostamento em cada lado, totalizando cerca de 8 metros de largura. O cronograma de execução é estimado em 10 meses, conforme planejamento da obra.

O investimento foi licitado no valor de R\$ 7.013.295,78 e integra um dos principais aportes da atual gestão na área de infraestrutura. Segundo o município, a pavimentação deve melhorar significativamente a trafegabilidade e a segurança viária, além de reduzir o tempo de deslocamento entre os municípios.

A expectativa é de que a nova ligação fortaleça a integração regional, facilite o escoamento da produção local e impulsione setores como turismo e comércio. O impacto econômico também é apontado como um dos principais benefícios, ampliando oportunidades de desenvolvimento para toda a região.



Rodeio Bonito registra 150 mm de chuva e tem suspensão temporária de serviços no interior

A balsa que faz a travessia para o distrito de Saltinho teve a operação interrompida. Obras de reconstrução da ponte sobre o rio da Várzea não sofreu danos estruturais

As chuvas intensas registradas no fim de semana no Noroeste do Rio Grande do Sul também atingiram o município de Rodeio Bonito, onde o acumulado chegou a cerca de 150 milímetros entre sábado e domingo.

De acordo com o secretário de Obras e Urbanismo, Odacir Ampese, a situação é considerada, de forma geral, estável no município, apesar de ocorrências pontuais no interior. Segundo a administração, não foram registrados danos estruturais significativos.

Nesta segunda-feira, o transporte escolar, assim como as aulas, está suspensodevido à elevação do Rio da Várzea e de córregos da região, que dificultam a passa-

gem de veículos, especialmente no distrito de Saltinho. A balsa também teve a operação interrompida ainda no domingo, dia 28.

A ponte em reconstrução sobre o Rio da Várzea não sofreu danos estruturais, conforme informado pela Secretaria de Obras.

Em alguns pontos do interior foram registrados danos em estradas, com necessidade de troca de tubulações, recomposição de cascalhamento e reparos em trechos afetados pela força da água. A Secretaria de Obras orienta que motoristas redobrem a atenção ao trafegar pelo interior, devido a possíveis erosões e deslizamentos em áreas atingidas pelas chuvas.

Região

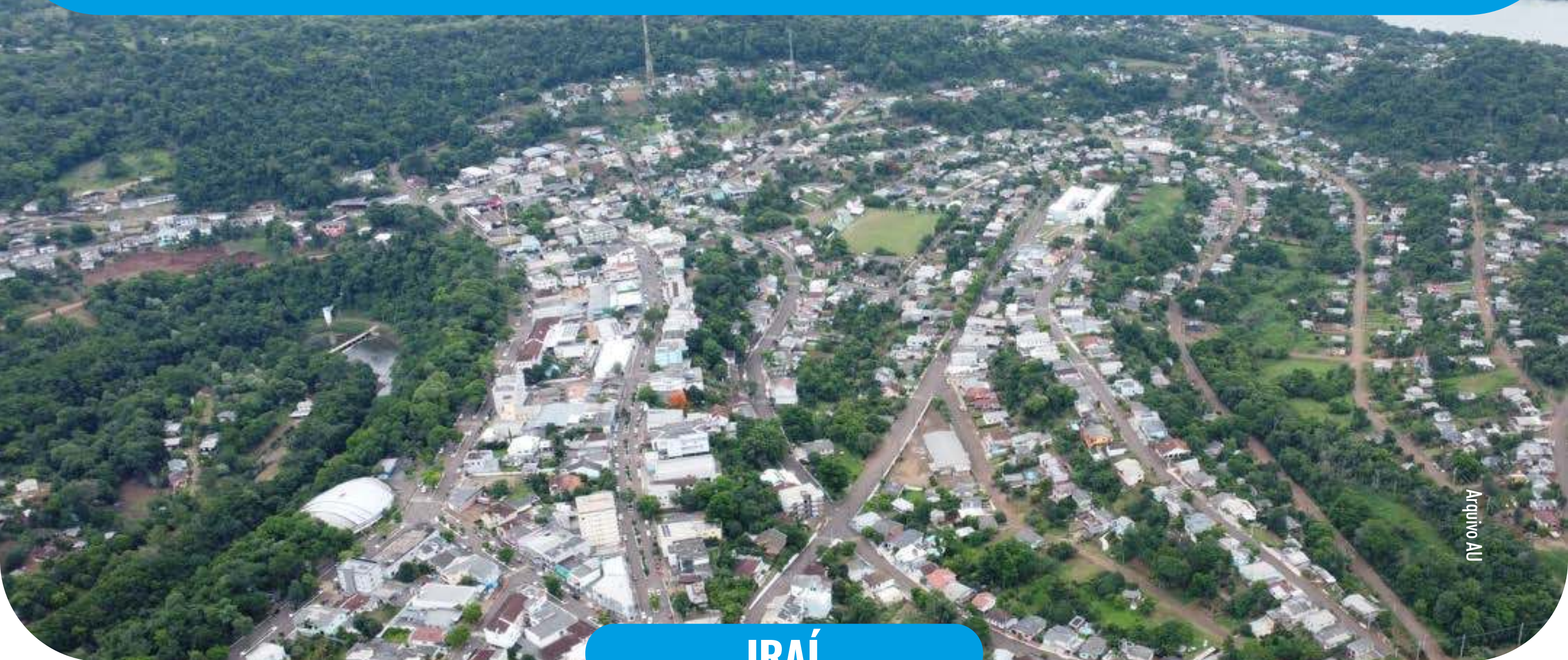

IRAÍ

Município registra estragos no interior e segue monitorando Rio Uruguai

Foram registrados cerca de 110 mm de chuva no fim de semana; interior teve danos em estradas e aulas foram suspensas por dificuldades de transporte

O município de Iraí registrou cerca de 110 milímetros de chuva no fim de semana, sem ocorrência de enchentes no perímetro urbano. Apesar disso, houve impactos na área rural, com danos em estradas do interior que inviabilizaram a passagem de veículos e o transporte escolar em algumas localidades do município.

Em razão dessas condições, as aulas foram suspensas, já que os ônibus escolares não conseguiram trafegar normalmente pelas vias rurais. Também foram registradas interdições pontuais em pontes e barragens, devido ao alto volume de água, que chegou a passar sobre algumas estruturas no interior. Na área urbana, houve entupimento de bueiros. As equipes municipais seguem realizando serviços de limpeza e manutenção da drenagem.

O nível do Rio Uruguai permanece sob monitoramento constante. Segundo a Defesa Civil, o rio está cerca de dois metros acima do nível normal para o período, mas ainda aproximadamente três metros abaixo da cota de alerta. O Rio Mel também apresentou elevação no nível, porém sem registro de enchente ou danos ao patrimônio até o momento.

A Coordenadoria Municipal de Defesa Civil reforça a necessidade de atenção diante da previsão de instabilidade ao longo da semana. Contato para informações adicionais pode ser feito com o coordenador municipal da Defesa Civil, Marco Antônio Lira, pelo telefone (55) 99941-8934. A população também pode buscar atendimento junto à Secretaria Municipal de Assistência Social, pelo telefone (55) 99612-5188.



PROMOÇÃO

COPA

★ Dent & Dent ★



IMPLANTES

SORRISO FORTE,
CONFIANÇA PARA SEMPRE!

**SORRISO
FIXO,
CONFIANÇA
PARA SEMPRE!**



**MAIS SEGURANÇA
E ESTABILIDADE**



**FUNÇÃO MASTIGATÓRIA
NATURAL**



**ESTÉTICA E CONFORTO
QUE TRANSFORMAM
SEU SORRISO**

**30%
OFF**

EM TODOS OS PROCEDIMENTOS!



EM ATÉ
10x
SEM JUROS



**QUER SABER
QUANTO CUSTA
O SEU TRATAMENTO?**

55 98474-2020

UNIDADE 01

AO LADO DO BANRISUL
Rua José Cafellas, 81 - Centro
Frederico Westphalen

Responsável técnico:
Dra. Giovanna Kovalski
CRO/RS 28024 - EPAO - 4532

UNIDADE 02

**EM FRENTE À
MAGAZINE LUIZA**
Rua Arthur Milani, 904 - Centro
Frederico Westphalen

Responsável técnico:
Dra. Viviane da Costa Joaquim
CRO/RS 24090 - EPAO - 5393

Esporte



Consulado do Grêmio de FW

TODOS PELO TRICOLOR!

Consulado do Grêmio de FW recebe comitiva oficial e fortalece integração

Encontro reuniu dirigentes e representantes do clube para alinhar ações e aproximar a torcida gremista da região

O Consulado do Grêmio de Frederico Westphalen recebeu, na tarde da última sexta-feira, 26, representantes da estrutura consular do Grêmio Foot-Ball Porto Alegrense durante passagem pelo município a caminho de Cascavel, no Paraná.

Antes da viagem, houve reunião no Complexo 34 para tratar de iniciativas de integração entre os gremistas da região e do fortalecimento das atividades consulares. Depois, o ônibus consular percorreu ruas da cidade, reunindo torcedores.

Delegação

A comitiva foi acompanhada pelo diretor consular Irno Bordignon e contou com a participação do diretor consular do Grêmio, Flávio Vargas, da consulesa Janine Albarello, do vice-adjunto Carlos Maciak, do coordenador da Microrregião, Tiago Risso, do conselheiro Lucas Ortigara, e além do cônsul comunicador Diego Macagnan.

Amistoso em Cascavel

No sábado, 27, o Grêmio venceu o Cascavel por 2 a 1, com dois gols de Carlos Vinícius.



UNIÃO FREDERIQUENSE

Inácio e Guilherme são anunciados pelo Leão da Colina

Atacante e lateral-esquerdo chegam do Inter de Santa Maria e ampliam para nove o número de contratações para disputa do acesso

O União Frederiquense anunciou no domingo, 28, a contratação do atacante Inácio, de 20 anos, e do lateral-esquerdo Guilherme, de 19, para a temporada de 2026. Os dois estavam no Inter de Santa Maria e voltam a trabalhar com o técnico Bruno Coutinho, com quem participaram da campanha de acesso à elite do Campeonato Gaúcho em 2025.

Natural de São Gabriel, Inácio atuou nas equipes Sub-20 e principal do Inter-SM. O atacante também tem passagem pelo São Luiz de Ijuí e chega para reforçar o setor ofensivo do Leão

da Colina. Nascido na "Santa Maria da boca do monte", Guilherme integrou o elenco principal do Inter-SM e também passou pelas categorias de base do clube. O lateral-esquerdo trabalhou com Bruno Coutinho durante a última temporada.

Com os dois anúncios, o União Frederiquense soma nove reforços confirmados para a disputa da Divisão de Acesso de 2026. A diretoria segue a montagem do elenco sob o comando de Bruno Coutinho, visando a preparação para a competição estadual e a busca pelo retorno à elite do futebol gaúcho.

Polícia



14ª DPRI

PC prende dois investigados por furtos em FW

Homens de 37 e 26 anos foram detidos preventivamente

A Polícia Civil realizou entre a última sexta-feira, 26, e no sábado, 27, a prisão preventiva de dois investigados por envolvimento em crimes de furto praticados contra estabelecimentos comerciais, clínicas e órgãos públicos em Frederico Westphalen.

A primeira prisão ocorreu na sexta-feira, no bairro Santo Antônio, quando foi detido um homem de 37 anos. Já o segundo suspeito, de 26 anos, foi preso neste sábado, no bairro Centro. Ambos foram encaminhados ao Presídio Estadual de FW, onde estão à disposição da justiça.



COMUNIDADE DE SÃO JOÃO DO PORTO

PARTICIPE DESTA REUNIÃO E FIQUE POR DENTRO DE ASSUNTOS IMPORTANTES PARA VOCÊ, SUA FAMÍLIA E SUA PROPRIEDADE!

EMATER/RS

Sindicato dos Trabalhadores Rurais
FREDERICO WESTPHALEN

BRIGADA MILITAR
RIO GRANDE DO SUL
1837

CRESOL

Vamos conversar sobre
SEGURANÇA ALIMENTAR

Vamos falar sobre
NOTA FISCAL ELETRÔNICA

Vamos conversar sobre
SEGURANÇA PÚBLICA

Vamos falar sobre
SEGURANÇA DIGITAL

Polícia Civil

RAÍZES DA PROTEÇÃO

Projeto promove encontro com trabalhadores do campo em São João do Porto

Iniciativa reúne instituições parceiras para orientar produtores rurais sobre segurança alimentar, nota fiscal eletrônica, segurança pública e segurança digital

O Projeto Raízes da Proteção realizará um novo encontro voltado aos trabalhadores e trabalhadoras do campo no dia 9 de julho, às 13h30min, na Comunidade de São João do Porto, em Frederico Westphalen. A iniciativa busca aproximar serviços e informações dos produtores rurais, promovendo orientações sobre temas relacionados à segurança, gestão da propriedade e desenvolvimento no meio rural.

Durante a programação, os participantes poderão acompanhar palestras e orientações sobre segurança alimentar, nota fiscal eletrônica, segurança pública e segurança digital, abordando assuntos que impactam

diretamente o cotidiano das famílias do campo. A proposta é ampliar o acesso à informação e fortalecer ações preventivas nas comunidades rurais.

O projeto conta com a participação da Emater/RS-Ascar, Sindicato dos Trabalhadores Rurais de Frederico Westphalen, Brigada Militar e Cresol, instituições responsáveis pelos temas que serão apresentados ao público. A expectativa é reunir produtores e moradores da comunidade para um momento de troca de conhecimentos e esclarecimento de dúvidas. Após a reunião, será servido um café aos participantes e haverá sorteio de prêmios.



Paralho Ambiental

MEIO AMBIENTE

BM realiza Operação Força Verde em Alpestre

Ação teve o foco na fiscalização e no combate ao desmatamento no município

A Brigada Militar realizou, na última quarta-feira, 24, a Operação Força Verde - Fiscalização e Combate ao Desmatamento, em Alpestre. No primeiro local fiscalizado, os policiais militares identificaram a intervenção em Área de Preservação Permanente (APP), caracterizada por nascente e a supressão de vegetação nativa pertencente ao Bioma Mata Atlântica abrangendo uma área

de 13.023 metros quadrados. A intervenção foi realizada sem a devida licença ou autorização emitida pelo órgão ambiental competente.

Em outro local, no interior do município, a guarnição flagrou 20 mil metros quadrados de destruição de vegetação nativa, pertencente ao Bioma Mata Atlântica. Diante dos fatos, foram lavrados os respectivos Boletins de Ocorrência Policial.

Publicações Legais

PREFEITURA MUNICIPAL DE TAQUARUÇU DO SUL

Extrato de contrato

Nº 089/2026: 29.06.2026; Contratada: AMANDA DA COSTA ALMEIDA LOPES. Contratação emergencial Monitor Escolar; Vigência: 01.07.2026 a 18.12.2026. LUIZ BLANCO ALVES, Prefeito Municipal.

Nº 090/2026: 29.06.2026; Contratada: ANDREIA CRISTINA WHICHINESKI DOS SANTOS. Contratação emergencial Monitor Escolar; Vigência: 01.07.2026 a 18.12.2026. LUIZ BLANCO ALVES, Prefeito Municipal.



Assinado de forma digital por
PATRICIA CERUTTI:95453016000
Dados: 2026.06.29 15:25:09
-03'00'

MUNICÍPIO DE FREDERICO WESTPHALEN/RS

AVISO DE LICITAÇÃO PROCESSO LICITATÓRIO Nº 77/2026 CHAMADA PÚBLICA Nº 02/2026

O Município de FREDERICO WESTPHALEN/RS, torna público aos interessados, que está aberto até o dia 22 de Julho de 2026, às 09h00min, o prazo para habilitação dos grupos formais e informais na CHAMADA PÚBLICA nº 02/2026, a qual visa à aquisição de gêneros alimentícios oriundos da Agricultura Familiar e do Empreendedor Familiar Rural, destinados ao atendimento do Programa Nacional de Alimentação Escolar-PNAE, conforme especificações e descrições constantes no Termo de Referência. Demais Informações e cópias do Edital poderão ser adquiridas na Secretaria Municipal da Fazenda, nos horários de expediente ou pelo fone (55)3744-5050, ou através do site www.fredericowestphalen-rs.com.br.

FREDERICO WESTPHALEN/RS, 29 de junho de 2026.

Adriana Pavan
Secretária Municipal da Fazenda